MÁRIA WARDOVÁ,
ŽENA NAŠICH ČIAS:
POVOLÁVA NÁS K JEDNOTE

SME
časťou
CELKU

2021

Týždeň Márie Wardovej

ÚVOD

Mária Wardová, vizionárka a žena pre všetky časy, hľadala Boha vo všetkých veciach. *Čo znamená vyjadrenie „vo všetkých veciach"?* Ako spoločníčky Márie Wardovej pevne veríme, že to vyjadruje štyri spôsoby, ako byť spojené s Bohom, sebou samými, inými a so stvorením. Sv. Ignác by povedal: „nachádzať Boha vo všetkých veciach" a slovami Márie Wardovej „všetko vzťahovať na Boha".

Sme povolané, aby sme sa znova navzájom spojili nový spôsobom. Tento nový spôsob v našich časoch symbolizuje vzor Otca-Syna-Ducha Svätého.

Keď uvažujeme nad zjednotením, Boh nás volá k tomu, aby sme vytvárali nové možnosti vzájomnej spolupráce v našom súčasnom poslaní ako spoločníčky Márie Wardovej. Je to čas vzájomného návratu k zdieľaniu nášho spoločného dedičstva. Spoločne môžeme dosiahnuť viac, ako hovorí jedno africké príslovie: *„Keď chceš ísť rýchlo, choď sám. Keď chceš ísť ďaleko, choďte spoločne."* V našej dobe je to možné len vtedy, keď sa zameriame na vzájomnú spoluprácu. Naša zakladateľka Mária Wardová mala neuveriteľný dar objavovať možnosti a riskovať, aby začala niečo nové. Spojme teda naše dary, aby sme sa stali účinnými evanjelizátormi našej doby, pretože sme súčasťou kruhu. Kruhu života, ktorý je prístupný a životodarný.

COVID-19 nielenže otvára v tomto našom dnešnom svete nový zmysel pre solidaritu, ale taktiež odhaľuje nespravodlivosť v dôsledku nerovnosti. COVID-19 zhoršuje situáciu vylúčených a diskriminovaných, trpiacich žien a mužov, dievčat a chlapcov, detí, starších, ľudí žijúcich so zdravotným postihnutím, členov rasových a etnických menšín a domorodého obyvateľstva, utečencov a migrantov. Black Lives Matter (v preklade „na čiernych životoch záleží") nezmenil iba spôsob, akým vidíme realitu vo svete, ale tiež spôsob ako vnímame – ako cítime vzájomnú pohodu a bolesť. Skutočne nás to otvorilo voči hlbšiemu ľudskému prepojeniu. Tento čas vnímame ako čas opätovného spojenia sa s Bohom, sebou, inými a stvorením. Boh nás pozýva, aby sme spoločne pracovali a vytvárali z nášho sveta lepšie miesto pre nás všetkých, zvlášť pre ľudí na okraji spoločnosti a najzraniteľnejších. Mária Wardová bola presvedčená o tom, že *„ženy v čase, ktorý prichádza, urobia veľa"* a nebudú sa báť vykročiť na nové cesty v službe Cirkvi v otvorenosti a pripravenosti odpovedať na znamenia čias tam, kde je najväčšia núdza tvárou v tvár spravodlivosti.

21. storočie je časom opätovného spájania a budovania mostov, časom pre zjednotenie myslí a sŕdc, pre premenu, znovu vytváranie nášho budúceho poslania vo vernosti našej charizme a spiritualite našej zakladateľky ctihodnej Márie Wardovej.

Členovia rodiny Márie Wardovej, inšpirovaní jej láskou k Bohu, k iným a k stvoreniu, nás v tejto brožúrke pozývajú budovať správne vzťahy so Zemou a všetkým stvorením na väčšiu česť a slávu Božiu.

Sr. Mercy Shumbamhini CJ a Sr. Jane Gikonyo IBVM

Deň 1

23. január 2021

MÁRIA WARDOVÁ: ŽENA, KTORÁ VŠETKO VZŤAHOVALA NA BOHA

Hlboká viera priviedla Máriu Wardovú k hľadaniu a nachádzaniu Boha vo všetkých veciach, k vnímavosti voči Božiemu pôsobeniu v každodennom živote. Táto viera jej umožňovala odpovedať na svätú Božiu vôľu, ktorá sa mala v jej živote udiať. V modlitbe jasne spoznala, aké dôležité je mať slobodný a otvorený prístup k Bohu: „všetko vzťahovať na Boha".

Odovzdala sa Bohu, ponúkla mu celé svoje bytie. V obraze z Maľovaného života č. 21 čítame o Vízii Glória, mystickom zážitku, prostredníctvom ktorého dostala od Boha osvietenie týkajúce sa diela, ktoré jej malo byť zverené. Z tejto vízie Mária Wardová pochopila, že to pre ňu bola Božia vôľa a zostala úplne poslušná Božiemu vedeniu.

Jej asketické žitie evanjelia, zvlášť počas dennej praxe v duchovných veciach, ju viedlo k dôvernosti s Bohom. To znamená, že bola vnímavá na vanutie Ducha a dôverovala v Božiu prozreteľnosť, ako hovorí: „Dávam mu to, čo mám, a všetko, čo potrebujem, nájdem v ňom." Mária Wardová dôverovala Bohu v časoch ťažkostí a neistôt. Pre ňu boli všetky skúsenosti, možnosťami nachádzať Boha: či už v dobrých časoch, alebo tvárou v tvár ťažkostiam. Ostala verná ceste života, ktorú si zvolila.

Rovnako ako ona, aj my sme povolané k vernosti dokonca aj v najťažších časoch – musíme naďalej robiť dobré veci s pravdivosťou, zvlášť v našich poslaniach, ktoré sú zamerané na potreby núdznych a sociálne slabých v spoločnosti. Sú to výzvy na prijatie vnútorných a vonkajších neistôt v našich životoch, tak ako teraz, keď uvažujeme nad opätovným zjednotením Inštitútov Márie Wardovej. Taktiež aj celosvetová pandémia COVID-19, ktorá so sebou prináša mnoho foriem neistoty, ktoré už teraz zažívame; chudobní, ktorým boli odobraté základné nástroje obživy, ľudia, ktorí stratili prácu, rastúci počet tehotenstiev tínedžeriek a medzi iným nárast prípadov domáceho násilia. S tým všetkým, čo sa deje po korone, je svet dosť neistý.

Mária Wardová vo svojej dobe konkrétne odpovedala na potreby Cirkvi a spoločnosti. Toto jej pravidlo nám poskytuje cenný pohľad, z neho

môžeme čerpať. Pre nás, jej spoločníčky, je jej život pripomienkou vernosti modlitbe a neustálemu úsiliu vytvárať si správne vzťahy s inými a Bohom, z ktorého prozreteľnosti sme schopné urobiť veľa, robiť obyčajné veci neobyčajným spôsobom. Povedali sme, že prvé a posledné slovo Márie Wardovej bolo Ježiš. Ježiš sa stal kľúčovým slovom a ústrednou témou celého jej života; vo všetkých jej prosbách, útočiskom vo všetkých nebezpečenstvách a ochranou pred všetkým zlom. Povzbudzuje nás, aby sme všetky výzvy vzťahovali na Ježiša a dovolili mu, aby on bol vo všetkom začiatkom a koncom nášho života.

Akým spôsobom je vzťahovanie všetkého na Boha živou realitou môjho života, rodiny, komunity a poslania?

Čo mi bráni v tom, aby som oslobodila svoje srdce a prenechala kontrolu nad mojimi životnými situáciami Bohu?

Sr. Evelyne Mary Ochieng IBVM – Provincia Východná Afrika

24. január 2021

MÁRIA WARDOVÁ: ŽENA S OTVORENOU MYSĽOU, SRDCOM A VÔĽOU

Každý, kto sa zahĺbi do štúdia materiálov od Márie Wardovej, či o nej, neubráni sa úžasu a zároveň veľkému rešpektu pred jej osobnosťou. To isté pociťovali pri nej aj jej neprajníci.

Na živote zakladateľky rehoľnej spoločnosti môžeme spoznať, čím každú z nás chce Pán previesť. Pozrime sa letmo na jej život.

„Štartovacia čiara“ Márie Wardovej bola vysoká: vyrastať mohla uprostred svedkov viery – rodičia, babička Ursula Wrightová, príbuzní, všetky rodiny, v ktorých čnosti boli vysoko cenené. V týchto prostrediach mohla vidieť a zažívať, že Boh je absolútnou hodnotou. Viera, nádherne odovzdávaná z generácie na generáciu, u nej v čase, keď dospievala, vyústila do túžby po mučeníctve. Viera Márie Wardovej bola naozaj osobným vzťahom – láskou k Bohu. Ona tento vzťah žila a relatívne skoro – okolo 12. roku života – bola schopná samostatne rozlíšiť Božiu vôľu a vykonať ju.

Poznala Božie Srdce. Jej veľká, láskyplná snaha spoznať a vyplniť Božiu vôľu bola pevná, trvalá, ba po celý jej život rástla. U Márie Wardovej vidíme mocné vedenie Ducha, ktoré je darované tým, čo sú čistí, slobodní, nezaujatí sebou.

Zameranosť na Boha – od toho sa odvíja všetko! Spolupracujúc s Božou milosťou, aj my môžeme zakúšať bezpečné vedenie Ducha Svätého,

a tak byť stále lepšími nástrojmi v Božej ruke. Márii Wardovej na tom veľmi záležalo. Jej život bol hlboko preniknutý modlitbou a pevným spojením s Bohom a to spôsobilo, že mohla byť takou stálou, pevnou, neotrasenou vo všetkých ťažkostiach. S otvoreným srdcom pre Božiu vôľu, zakorenená v nej, vedela čakať i konať. Jej vyžarovanie malo na ľudí rovnaký vplyv ako jej konanie.

Každá z nás má svoje obdarovanie, rovnako každá komunita či provincia. Sme žijúcim organizmom, reagujúcim na potreby doby. Stačí si to len uvedomovať, že jednotlivé údy sa navzájom dopĺňajú!

Ako som si toho vedomá?

Čo musím zanechať, aby som mohla niečo iné prijať?

25. január 2021

MÁRIA WARDOVÁ: ŽENA BEZ HRANÍC V POSLANÍ

Mária Wardová mala jasnú víziu o novom, činnom spôsobe rehoľného života pre ženy. Ten presahoval jej pôvodnú túžbu po kláštornom živote a presahoval vtedajšie predstavy doby o rehoľnom živote. Ide v línii apoštola Pavla. Po jeho stretnutí s Ježišom, zmŕtvychvstalým Pánom, sa Pavol vydal úplne iným smerom od svojej pôvodnej viery v spásu prostredníctvom Božích zákonov. Začal ohlasovať Božiu milosť, ktorá vytvorila v Cirkvi priestor pre pohanov. Na druhej strane Mária Wardová pracovala na otvorení novej kapitoly pre ženy v Cirkvi, ktorá bola dovtedy centrom mužského sveta, aby mohli mať v nej slovo a aktívne pôsobiť vo svete. Hoci v dobe Márie Wardovej bola Cirkev na rozdiel od prvotnej Cirkvi pevne štruktúrovaná, jej žiadosť nebola ľahko prijatá, jej misia však neprestala a ona začala otvárať mnohé školy a komunity naprieč Európou.

Pozýva nás aj dnes urobiť to isté – nevzdávať sa kvôli neistote sveta, ale nechať Boha, aby nás viedol za naše limity a robiť viac pre Krista. Vzťahuje sa to na princíp „čas je väčší ako priestor“. Pápež František ho rozoberá v exhortácii Evangelii Gaudium v bode 223 a hovorí: „Tento princíp umožňuje pracovať v dlhodobej perspektíve bez posadnutosti okamžitými výsledkami. Pomáha s trpezlivosťou znášať zložité a nepriaznivé situácie alebo zmeny plánov... Ide tu o preferovanie činností, ktoré v spoločnosti vytvárajú nové dynamizmy a týkajú sa ďalších osôb i skupín, ktoré potom zabezpečia ich pokračovanie, aby priniesli ovocie v dôležitých historických udalostiach.“ Toto perfektne vysvetľuje, ako bola Mária Wardová bez hraníc v poslaní napriek odporu – verila v Boží čas.

Dnešný svet zažíva v dôsledku bezprecedentnej pandémie COVID-19 dramatické zmeny v životnom štýle. V súčasnosti kvôli narastajúcim opatreniam v mnohých oblastiach života a cestovania nám to poskytuje nový pohľad na našu identitu „pútnika“, keď sa znova pozrieme na život Márie Wardovej ako pútničky. Veci sa časom vo svojej forme a charaktere menia, ale nie v pravej podstate. Učí nás žiť v Božom čase, dostať sa k ľuďom, ktorí sú na okraji spoločnosti a izolovaní od Ježišovho svetla a urobiť

našu Cirkev objatím pre nich. My rodina Márie Wardovej budeme pokračovať v našom pútnickom živote všade tam, kde je to viac potrebné na oslavu Boha. Ako potom pôjdeme na túto púť a kam? „Už niet Žida ani Gréka, niet otroka ani slobodného, niet muža a ženy, lebo vy všetci ste jeden v Ježišovi Kristovi.“ (Gal 3, 28)

Čo pre mňa znamená motto „ad majorem Dei gloriam“ (AMDG), na väčšiu Božiu slávu?

Ako vnímam to, že naša rodina Márie Wardovej robí pre Krista a žije Magis ako kontemplatívni v činnosti?

Sr. Theresa Park CJ – Kórejská provincia

26. január 2021

MÁRIA WARDOVÁ: ŽENA ÚPRIMNÁ VO SVOJOM ŽIVOTE A POSLANÍ

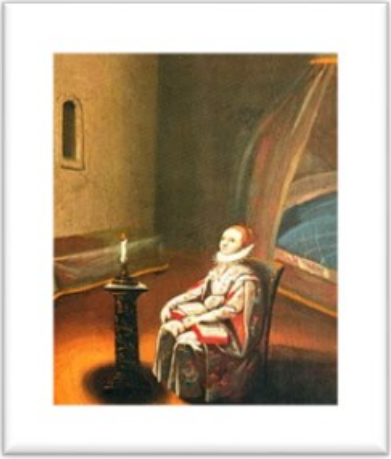

Počas celého života Márie Wardovej boli rozhodujúce vernosť, úprimnosť, čestnosť. Mária Wardová vždy kládla na prvé miesto čestnosť. Odmietla všetky podvody, kedy mohla prijať iné pravidlá pre Inštitút s tým, že ich neskôr upraví. Čestný život je život úprimný, bez masiek a pretvárok. Úprimnosť je v kontakte s hĺbkou nášho srdca, kde prebýva Duch Svätý. Prostredníctvom neustálej modlitby našla Mária Wardová odvahu byť verná svojmu presvedčeniu. Našou inšpiráciou a dedičstvom charizmy Márie Wardovej je hlboký vzťah s Ježišom a schopnosť byť počas modlitby a meditácie „naladení" na Boha. Mária Wardová čakala na Boha s vnútornou slobodou a vernosťou. Pozýva nás, aby sme vo svojom živote a pri rozličných prácach „boli také, aké sa ukazujeme, a ukazovali sa také, aké sme". Svojich nasledovníkov tiež vyzýva, aby „boli milovníkmi pravdy a pracovníkmi na poli pravdivosti."

Akú výzvu predstavujú pre nás dynamiky našich kultúr v súčasnej dobe? Akú výzvu ponúka naša spoločnosť v prípade nerovnosti, nespravodlivosti, rasizmu, hladu, korupcie, chudoby, chamtivosti, pandémie COVID-19, ničenia životného prostredia atď.? Mária Wardová vo svojom čase dôrazne poukázala na rozdiely. A čo my dnes?

Jedna z jej kľúčových myšlienok je, aby sme „robili dobro a robili ho dobre". Sme pozvané robiť bežné, každodenné veci celým srdcom na väčšiu Božiu slávu. Vnímam, že Mária Wardová nás vyzýva, aby sme boli pravdivé voči Bohu, voči sebe, iným a voči všetkému stvoreniu. Tu v Zimbabwe v mojej práci so sirotami a deťmi nakazenými HIV/AIDS vidím množstvo utrpenia v dôsledku hladu a nedostatku liekov. V súčasnosti počas lockdownu (uzatvorenia) väčšina detí nemá možnosť vzdelávať sa.

Je to výzva pre obetavosť, angažovanosť, spoluprácu v globálnej dedine, plnú zainteresovanosť, dialóg, podporu, rozhovory so špecialistami a využitie informačných a komunikačných technológií (ICT). Na príhovor Márie Wardovej potrebujeme pracovať ako jedna rodina. Ctihodná Mária Wardová, oroduj za nás a daj nám svojho ducha.

Pre Máriu Wardovú pravda, úprimnosť a integrita znamenajú celistvosť, horlivosť a pravdivosť. Neustále sa potrebujeme pýtať sami seba:

Akou výzvou je pre mňa súčasnosť?

Čo sa od nás ako od rodiny Márie Wardovej žiada v 21. storočí?

27. január 2021

MÁRIA WARDOVÁ: ŽENA PRE CIRKEV

Mária Wardová horela túžbou priviesť ľudí k viere. Bola skutočným symbolom Cirkvi tým, že prinášala nádej do beznádejnej situácie. V septembri 1609, keď bola v Anglicku, pomáhala dušiam, pripravovala ľudí k sviatostiam a starala sa o chorých, o ktorých svätec našej doby, páter Pio z Pietrelciny, raz povedal: „Ježiš Kristus je prítomný dvakrát – v chudobných a v chorých.“ Mária Wardová pomáhala kňazom vysluhovať sviatosti v skrytosti. Nadšene učila katechizmus počas prenasledovania Cirkvi v Anglicku. Život Márie Wardovej nám ponúka istý duchovný spôsob pre napodobňovanie. Rovnako ako Panna Mária, ktorá vo svojej modlitbe Magnificat vyznala veľkosť Pána, aj Mária Wardová vyjadrila svoj Magnificat tým, že prinášala a žila evanjelium nádeje spôsobom, akým milovala Cirkev.

Mária Wardová zostala verná svojmu poslaniu v láske ku Kristovi. V dnešnej dobe nás Pán pozýva, aby sme, podobne ako Mária Wardová, dávali nádej ľuďom bez nádeje, prenasledovaným, chorým, najmä postihnutým koronavírusom, marginalizovaným osobám, migrantom a utečencom. Z tohto dôvodu svätá Terézia z Kalkaty kedysi poznamenala, že Mária Wardová bola Božím darom pre Cirkev a spoločnosť. Ako nasledovníčky Márie Wardovej sa nemôžeme a nemali by sme sa vyhýbať kritickým otázkam našej doby ako boj proti chorobám, boj proti rasizmu, ochrana nášho „spoločného domu“, obchodovanie s ľuďmi, siroty, hladujúci a zomierajúci. Toto je jedna z vynikajúcich

cnosti Márie Wardovej: kázanie prostredníctvom aktívnej lásky, nie iba slovami. Naozaj, Mária Wardová konala tak, ako hovorila.

Ako rodinu Márie Wardovej nás Boh pozýva, aby sme v jednote slúžili iným na jeho väčšiu slávu. Musíme si zašpiniť ruky tým, že sa dostaneme do kontaktu s Božími ľuďmi priamo „v ich záhrade". Sme vyzvané prekročiť hranice štruktúr a osloviť každého bez vyčleňovania. Vskutku radosť, nádej, smútok, utrpenie mužov a žien našej doby, najmä tých, ktorí sú chudobní alebo akýmkoľvek spôsobom postihnutí, by mali byť radosťou, nádejou, smútkom a utrpením aj nasledovníkov Krista (pozri. Vatikán II, Pastorálna konštitúcia o Cirkvi v modernom svete, č. 1). Sme ako zasvätené ženy, priateľky a spoločníčky poslané, aby sme boli prorockým hlasom a Božím znamením. Nech nám príklad Márie Wardovej pomáha stať sa kanálmi nádeje a nástrojmi jednoty v láske, ktorú máme ku Kristovi a k univerzálnej Cirkvi.

Čo sme povolané robiť spoločne pre dobro Cirkvi?

Ako môžeme uplatniť svoju katolícku vieru v kritických problémoch našej doby?

Ako môže naša viera znášať „pach oviec"?

Sr. Memory Mapfuti CJ – Región Zimbabwe

28. január 2021

MÁRIA WARDOVÁ: ŽENA PRE INÝCH

Obraz Márie Wardovej a jej prvých spoločníčok (MŽ 22) na prvý pohľad zobrazuje zhromaždené ženy, ktoré majú spoločný záujem. Tento obraz však presahuje rámec spolupatričnosti, pretože otvorený kruh, ktorý vytvorili, láka človeka, aby „prišiel a uvidel“. Pozvanie Márie Wardovej do otvoreného kruhu a vplyv jej života a duchovnosti zanechávajú hlboký pocit údivu a úcty, určité vyrušenie ako pocit „čo ak“. Účelom otvoreného kruhu Márie Wardovej je prijať a stelesniť jej víziu a hodnoty v dnešnom svete. Našou výzvou je byť, ako povedala Mária Wardová, „úplne Božie“, „byť silné a schopné všetkých tých dobrých skutkov, ktoré sa na tomto svete majú vykonať“ (Exercície MW, poznámky 1619).

Keď sa zamyslíme nad „otvoreným kruhom“, predstavme si miesto, kde sa nachádza spoločenstvo rovnako zmýšľajúcich ľudí, miesto, ktoré je ústretové, otvorené pre iných s novými a čerstvými myšlienkami, ktorí tento kruh dopĺňajú a obohacujú a ktorí nás vyzývajú, aby sme „videli ďalej“ – tam, kde sú stretnutia/zhromaždenia ako STUDNE, kam prichádzame pre výživu, pre podporu a spoločenstvo, kde si môžeme oddýchnuť a občerstviť sa, kde môžeme byť požehnané, keď vykonávame rôzne činnosti/služby. Je to ako horná miestnosť, kde môžeme sláviť, môžeme byť samy sebou – miesto istoty, výziev, dôvery, energie a sily.

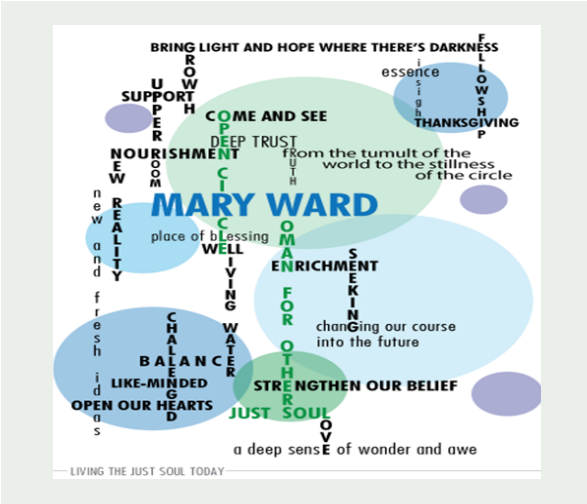

Kde je tvoja studňa?

Komu žehnáš?

Kto žehná teba?

Kde je tvoja horná izba?

Keď uvažujeme, ako by uprostred pandémie Covid-19 mohol vyzerať teraz „kruh priateľov“ – a odteraz – potrebujeme sa iba pozrieť na onú kritickú dobu a na „listy písané citrónovou šťavou“. Ony udržiavali okruh priateľov Márie Wardovej v pevnom odhodlaní zachovať Inštitút pri živote a pohromade.

Fyzický odstup alebo izolácia nemôžu byť odstrašujúcim prostriedkom, aby sme ďalej žili svoj sen. Technológie otvorili nové a vynaliezavé spôsoby, ako nás udržať „pospolu“. Náš otvorený kruh Márie Wardovej 21. storočia je priestorom, kde sa stretávame, delíme sa o myšlienky, plánujeme a navzájom sa posilňujeme.

Čo vám bráni v investovaní do „kruhu priateľov“ (Otvorený kruh Márie Wardovej)?

29. január 2021

MÁRIA WARDOVÁ: ŽENA V SÚLADE SO STVORENÍM

Mária Wardová hľadala a nachádzala Boha vo všetkých veciach. Vízia spravodlivej duše je jednou zo zvláštnych milostí pre našu životnú cestu:

> *„Šťastie tohto stavu (pokiaľ to môžem vyjadriť) spočíva v zvláštnej slobode od každej náklonnosti k pozemským veciam, spojené s plnou pohotovosťou a schopnosťou ku všetkým dobrým skutkom. Odkryla som tiež slobodu, že takáto duša všetko vzťahuje na Boha. Ale myslím si, že to bolo neskoršie alebo pri nejakej inej príležitosti. Som si však úplne istá, že sa jednalo o toto.“*

(List Márie Wardovej pátrovi Lee – Spravodlivá duša)

Z tejto vízie sme pozvané ako spoločníčky Márie Wardovej rozpoznať Božiu prítomnosť v našom živote; žiť v súlade so všetkými Božími stvoreniami a „kráčať v Božej prítomnosti“.

Boh stvoril svet a zveril ho nám, aby sme sa oň starali: „Boh ich požehnal a povedal im: „*Ploďte a množte sa a naplňte zem! Podmaňte si ju a panujte nad rybami mora, nad vtáctvom neba a nad všetkou zverou, čo sa hýbe na zemi!*" (Gn 1, 28). Vďaka Božiemu milujúcemu stvoreniu majú všetky stvorenia právo „byť plodné“ a zdieľať život. Takto sme povolané živiť náš vzťah a záväzok k sebe, k ostatným, k Bohu a k zemi. Skutočne existuje neoddeliteľné spojenie medzi nami a prírodou, ako spomenul pápež František: „Sme súčasťou prírody, sme do nej zahrnutí, a teda s ňou neustále v interakcii.“ (Laudato si´ #139). Naše spôsoby života však spôsobujú prerušenie tohto spojenia. Životný štýl chamtivosti a sebectva ovláda náš život; ničí zdravý vzťah medzi životom ľudí a životom planéty a všetkými tvormi, ktoré na nej žijú. To má vplyv na životné prostredie sveta, najmä na chudobných, na bohatstvo a zdravie nášho spoločného domu.

Ako deti, ktoré odišli ďaleko, sme povolané vrátiť sa domov, žiť ako Spravodlivá duša, „v podobnom stave, v akom boli tí v raji pred prvým pádom“. Sme povolané k obráteniu prebudením.

Pápež František predstavil v Laudato si´ (kapitola 10) svätého Františka ako vynikajúci príklad: „*Zvláštnym spôsobom sa staral o Božie stvorenie, o chudobných a vyhnancov. Miloval a bol hlboko milovaný pre svoje veľkorysé darovanie sa, svoje otvorené srdce. Bol to mystik a pútnik, ktorý žil jednoducho a v úžasnej harmónii s Bohom, s ostatnými, s prírodou a so sebou samým. Ukazuje nám, aké nerozlučné puto je medzi starostlivosťou o prírodu, spravodlivosťou o chudobných, záväzkom k spoločnosti a vnútorným pokojom.*”

Ako vidím svoju zjednotenosť s Božím stvorením?

Sr. Aithien Nguyen IBVM, Východný Timor - Austrálska provincia

MÁRIA WARDOVÁ: ŽENA, KTORÁ TÚŽILA, ABY JEJ INŠTITÚT BOL INŠTITÚTOM PRE POSLANIE

Ten istý Inštitút v posledných rokoch dozrieva. Počíta sa s každou členkou, s právom na jej totožnosť ako súčasť pôvodného sna Márie Wardovej.

Táto pandémia zvýraznila množstvo ďalších pandémií, s ktorými sme sa už naučili žiť, spolu s mnohými prerušeniami spojenia medzi sebou, medzi bratmi a sestrami, medzi stvorením a s pôvodným dychom (Ruah). To, že sme súčasťou celosvetovej dediny, je teraz jasné ako kryštál a objavujú sa medzi nami otázky: *Vyjdeme z toho ľudskejší? Kto bude bdieť nad ženami a mužmi, ktorí sú teraz ešte chudobnejší? Kto bude bdieť nad zdevastovanou zemou?* Skutočne zložitý problém..., a ak pôjdeme sami, nikam sa nedostaneme. Potrebujeme toho druhého, aby sme boli jeden pre druhého, aby sme si boli navzájom pomocníkmi, s týmto jediným poslaním a preň. Zaoberajúc sa tkanivom našej spoločnej histórie IBVM/CJ, sme objavili a boli sme svedkami toho, čo nás identifikuje a spoločne spája: vernosť, odvaha, odolnosť, vášeň pre nášho Boha, vášeň pre poslanie, sloboda, spravodlivosť a úprimnosť. Bohatstvo nášho dedičstva a našej kongregačnej identity má svoje korene hlboko v evanjeliu a teraz je našou povinnosťou, aby sme ho posunuli dopredu, aby sme ho opätovne vytvorili a oživili v tejto zmenenej realite.

Ako strážcovia tohto pokladu musíme v spojitosti s výzvou voči opätovnému zjednoteniu a poslaniu vytvoriť nový vzor. Táto novosť sa bude vyvíjať v našom zbližovaní, spájaní, oceňovaní darov a talentov prostredníctvom ocenenia praktického a duchovného bohatstva každej našej členky.

Kombinácia a vplyv medzikultúrneho dialógu určite prinesie nové malé začiatky, ktoré budú bohaté na farbu a textúru, ktorá dodá celku hĺbku, formu a podstatu. Umožní to kráčať vpred tam, kde sa cesty stretávajú, aby sa spoločne vytvorili ďalšie vzory pre spoločné dobro.

Zjednotenie je momentom rozvoja, ktorý prináša novú energiu a možnosti poslania. Postarajme sa o to, aby čaro opätovného stretnutia skutočne prispelo k premene vzťahov a prepojeniu medzi sebou, s ostatnými a so stvorením. Životy chudobných ľudí a život našej planéty volajú po činoch a my ako telo musíme a budeme mať vplyv zmeniť ich. Je to obrovská výzva, ku ktorej sme povolané priamo sa s ňou stretnúť.

S očami upretými na Ježiša z Nazareta a so sluchom upriameným na Máriu, ktorá nám hovorí, že *„to je hodina", urobiť to, čo nám povie"*, cítime, že sme nútení, pobádaní a vyzvaní, aby sme naplnili nádoby vodou nádeje, starostlivosťou, toleranciou a ekologickou spravodlivosťou, súcitnou solidaritou..., a umožnili tak zázrak „nového vína", ktorý sľubuje jednota.

Ako môžeme spoločne vytvoriť budúcnosť s väčšími možnosťami?

Ako môžeme zapáliť náš svet a urobiť ho ľudskejším?

Sr. Miros Santillán IBVM – Región Peru

Úvahy v tejto brožúrke možno zhrnúť do témy africkej filozofie „jednoty“ Ubuntu. Ubuntu – „som, pretože sme“. Inými slovami, človek je človekom prostredníctvom iných ľudí. Táto africká filozofia nám pripomína, že navzájom sme všetci prepojení. Znamená to jednoducho, že všetci sme jedna rodina. Filozofia Ubuntu verí v skupinovú solidaritu, spoluprácu, našu vzájomnú prepojenosť, spoločnú ľudskosť a našu vzájomnú zodpovednosť. Všetci sme súčasťou tohto kruhu lásky, súcitu a života, ktorý si vážila naša zakladateľka Mária Wardová. Spája nás spoločné dedičstvo a ľudskosť.

Jednota sa stáva naším silným nástrojom evanjelizácie, ako hovorí jedno africké príslovie: „Jeden prst nemôže zbierať zrno.“ Jednota je Ježišovou modlitbou za nás (porov. Jn 17, 23), jednota pozdvihne naše poslanie na vyššiu úroveň. Ubuntu je to, v čom na nás Boh nalieha, aby sme boli jedno, spolu skladali hudbu, spolu rozbíjali múry, budovali telo a prinášali nádej ľuďom a zapaľovali svet.

Ubuntu nás volá, aby sa v nás odzrkadľovala ľudskosť, aby sme s láskou podopierali jeden druhého, s odvahou a dôverou sa ozajstne podporovali. Ubuntu je duch účasti, spolupráce, tepla, otvorenosti, starostlivosti a lásky k marginalizovaným, bezmocným a ľuďom „bez hlasu“, ako to príkladne ukazuje Najsvätejšia Trojica. Realita nášho dnešného sveta je taká, že naša jednota je hlboko otrasená a volá po opätovnom prepojení, uzdravení a nádeji.

Keď sa posúvame dopredu, smerom do budúcnosti, pamätajme, že sme súčasťou tohto kruhu, skutočne sme súčasťou tejto planéty. Aké sú naše budúce možnosti? Ako spoločníčky Márie Wardovej je toto náš okamih kairos, ktorý nás volá, aby sme sa zviditeľnili, niesli svoje bremená a riskovali, aby sme mohli začať niečo nové ako rodina na väčšiu Božiu slávu.

Sr. Mercy Shumbamhini CJ a Sr. Jane Gikonyo IBVM